

广东省自学考试毕业预测操作手册

一、菜单选择

点击毕业管理-》“毕业预测”菜单，进行毕业预测。

空

二、选择毕业专业

操作说明：考生按照自身意愿选择毕业专业、专业建设主考学校、专业课程组、专业承办主考学校数据，同时选择该毕业专业对应的旧专业、旧专业建设主考学校、旧专业课程组数据，选择完成后点击【下一步】。

毕业信息

毕业专业 080901 计算机科学与技术

专业建设主考学校 0--

专业课程组 0--

专业承办主考学校 512 广东财经大学

层次 本科

旧专业 080901 计算机科学与技术

旧专业建设主考学校 712 广东财经大学

旧专业课程组 08090191 计算机及应用

上一步 下一步

如果选择专业信息错误，则会出现“所选专业信息不匹配！请核对选择的毕业专业信息及旧专业信息！”提示，则请核对专业信息、旧专业信息是否正确。

The screenshot shows a registration form with the following fields: 毕业专业 (050201 英语), 专业建设主考学校 (708 华南师范大学), 专业课程组 (0 --), 专业承办主考学校 (508 华南师范大学), 层次 (本科), 旧专业建, and 旧专业课程组 (0 --). A red warning message box is overlaid on the form, stating: "所选专业信息不匹配！请核对选择的毕业专业信息及旧专业信息！". Below the form are two buttons: "上一步" and "下一步".

三、查看成绩

操作说明：考生查看自身成绩，无误后点击【下一步】

The screenshot shows a student's exam results page. It includes a table of exam results and a section for practical exams.

课程代码	课程名称	考试年月	通过方式	成绩	学分	成绩标志
00051	管理系统中计算机应用	202404	1	77	3	有效
00342	高级语言程序设计(一)	202304	1	80	3	有效
02142	数据结构导论	202304	1	85	4	有效
02375	运筹学基础	202110	1	76	4	有效
03708	中国近现代史纲要	202410	1	60	2	有效
03709	马克思主义基本原理概论	202410	1	62	4	有效
04184	线性代数(经管类)	202404	1	74	4	有效
04735	数据库系统原理	202310	1	88	4	有效
04737	C++程序设计	202304	1	80	3	有效
05679	宪法学	202404	1	65	4	有效

实践、赛考、互认课成绩

课程代码	课程名称	专业	建设主考学校	课程组	院校	考试年月	成绩	学分	成绩标志	通过方式
没有您要搜索的内容										

Buttons: 上一步, 下一步

四、顶替情况选择

操作说明：考生按照自身情况选择对应情况。如 2026 年起开始考试考生，则无需顶替直接进行预测；非 2026 年起开始考试考生，则按需进行顶替。



如选择“毕业预测”，点击下一步后，会直接跳过顶替选择，直接进入“第六步毕业预测”。如选择“课程顶替”，则会进行顶替选择。

注：如您是港澳台考生，请根据自身情况选择对应的顶替方向。如选择不考思政课，选择加考进行顶替课程及预测，请前往地市办理。如选择考思政课，则点击【下一步】。点击【下一步】则默认按照考思政课的顶替方向进行顶替。



五、顶替

如选择“非 2026 年起考试考生”，则进入顶替流程。流程分别有思政课顶替-》对应顶替-》专升本英语顶替（如有）-》选择顶替（如有）-》选择顶替后对应顶替（如有）。

(一) 思政课顶替。

顶替说明：思政课顶替是系统根据考生现有成绩进行默认选中，无法进行勾选与取消。考生查看无误后直接进行【下一步】即可。

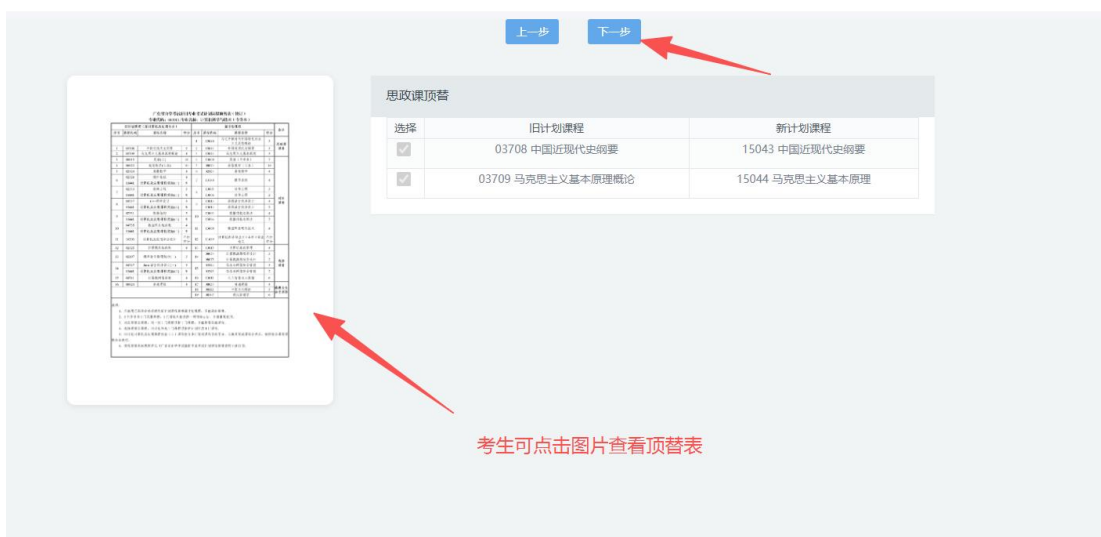

注意事项：该项默认勾选的顶替关系，是根据考生现有成绩系统默认推荐，无法自行勾选及取消。如无成绩，则该列表显示为空，点击【下一步】即可。

(二) 对应顶替

顶替说明：对应顶替是系统根据考生现有成绩进行默认选中，无法进行勾选与取消。考生查看无误后直接进行【下一步】即可。

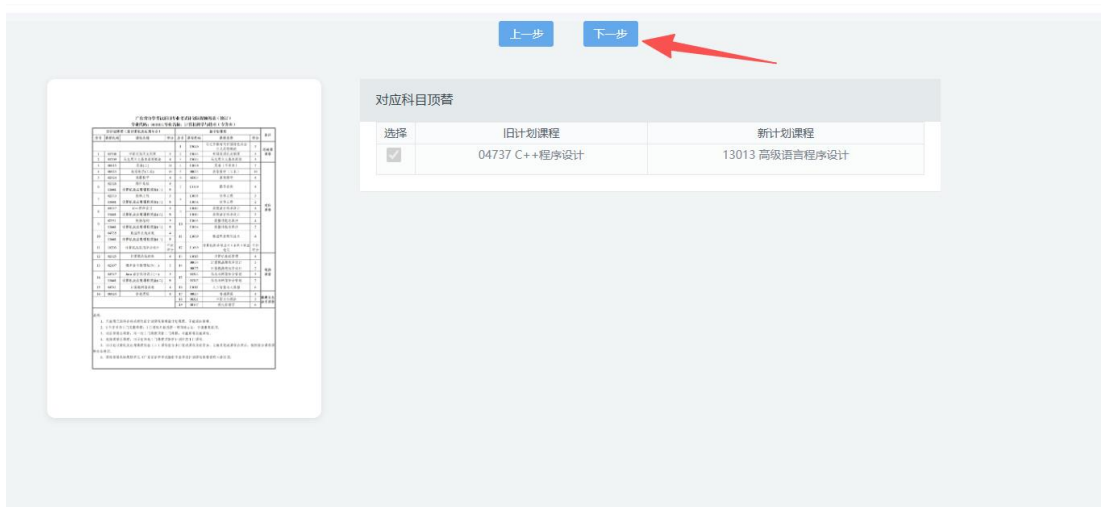

注意事项：该项默认勾选的顶替关系，是根据考生现有成绩系统默认推荐，无法自行勾选及取消。如无成绩，则该列表显示为空，点击【下一步】即可。

(三) 专升本英语顶替（如有）

顶替说明：考生若需进行顶替，则需要勾选旧计划课程（组）中任意两门及以上且学分为7的科目，以及勾选新计划课程（组）中的科目。

已使用顶替关系

旧计划课程（组）	新计划课程（组）	操作
----------	----------	----

英语专升本顶替

1.可任选2门课程（合计学分大于等于7）顶替新计划英语（专升本）课程，也可按照选择顶替课程使用，但不能重复使用。
2.如果不使用2门课程顶替英语（专升本）课程，可直接点击【下一步】进入选择顶替其他课程环节。

旧计划课程（组）

00174 建筑工程概论 (6学分)

08262 房地产开发与经营 (3学分)

新计划课程（组）

13000 英语(专升本) (7学分)

使用顶替

已使用顶替关系

旧计划课程（组）	新计划课程（组）	操作
----------	----------	----

英语专升本顶替

1.可任选2门课程（合计学分大于等于7）顶替新计划英语（专升本）课程，也可按照选择顶替课程使用，但不能重复使用。
2.如果不使用2门课程顶替英语（专升本）课程，可直接点击【下一步】进入选择顶替其他课程环节。

旧计划课程（组）

00174 建筑工程概论 (6学分)

08262 房地产开发与经营 (3学分)

新计划课程（组）

13000 英语(专升本) (7学分)

使用顶替

符合顶替条件后，【使用顶替】按钮才会亮起可点击

点击“使用顶替”按钮后，该条顶替关系会出现在上面表格“已使用顶替关系”中，请注意核查好。

注：出现在“已使用顶替关系”中的顶替关系才会进行实际顶替。



(四) 选择顶替

顶替说明：考生按照自身情况自行勾选相应的科目进行顶替。出现在“已使用顶替关系”才会进行实际顶替。

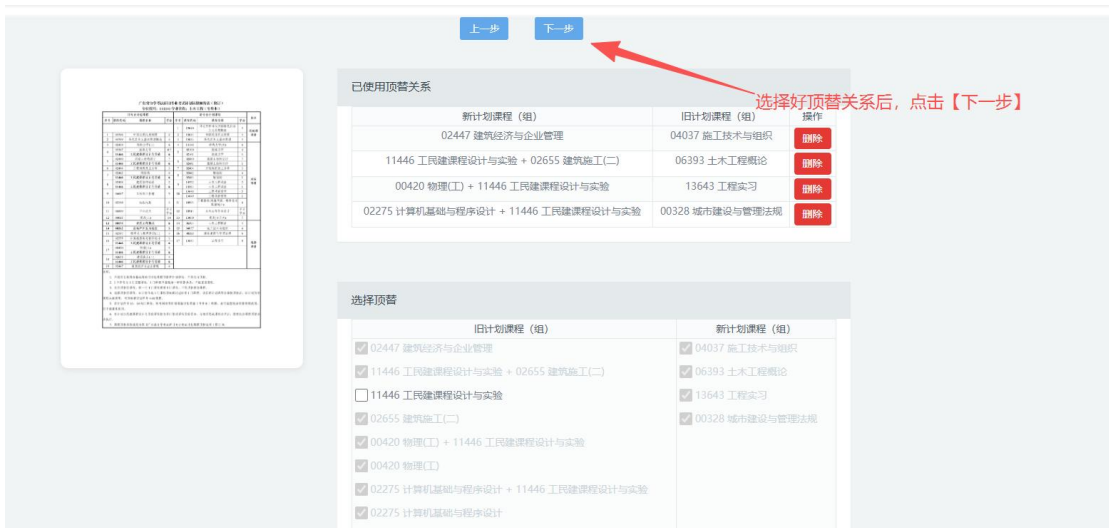

注意事项:

1. 旧计划课程(组)中呈现的课程数据并不一定完全和对应表一致,而是按照之前对应顶替、专升本英语顶替(如有)未使用的课程数据或顶替出来的课程数据。

2. 该项顶替中可任意选择一门旧计划课程(组)顶替任意选择一门新计划课程(组),只有当选择的情况符合要求时,“使用顶替”按钮才会亮起可点击。

3. 如有特殊专业的组合课程顶替,则参照顶替表进行顶替。

(五) 选择顶替(后增加对应顶替)(如有)

顶替说明:考生如选择顶替区域仍存在旧计划课程(组),且选择顶替区域的新计划课程(组)已顶替完成或已存在成绩。那么可进入选择顶替(后增加对应顶替)区域进行反顶替课程(组)。

已使用顶替关系

旧计划课程(组)	新计划课程(组)	操作
----------	----------	----

选择顶替(后增加对应顶替)

旧计划课程(组)	新计划课程(组)
<input type="checkbox"/> 02197 概率论与数理统计(二)	<input type="checkbox"/> 02440 混凝土结构设计 + 02441 混凝土结构设计
	<input type="checkbox"/> 02440 混凝土结构设计
	<input type="checkbox"/> 02441 混凝土结构设计
	<input type="checkbox"/> 02443 钢结构 + 02442 钢结构
	<input type="checkbox"/> 02443 钢结构
	<input type="checkbox"/> 02442 钢结构
	<input type="checkbox"/> 13648 工程项目管理 + 13649 工程项目管理
	<input type="checkbox"/> 13648 工程项目管理
	<input type="checkbox"/> 13649 工程项目管理

使用顶替

已使用顶替关系

旧计划课程(组)	新计划课程(组)	操作
02197 概率论与数理统计(二)	02440 混凝土结构设计 + 02441 混凝土结构设计	删除

选择顶替(后增加对应顶替)

旧计划课程(组)	新计划课程(组)
<input checked="" type="checkbox"/> 02197 概率论与数理统计(二)	<input checked="" type="checkbox"/> 02440 混凝土结构设计 + 02441 混凝土结构设计
	<input checked="" type="checkbox"/> 02440 混凝土结构设计
	<input checked="" type="checkbox"/> 02441 混凝土结构设计
	<input type="checkbox"/> 02443 钢结构 + 02442 钢结构
	<input type="checkbox"/> 02443 钢结构
	<input type="checkbox"/> 02442 钢结构
	<input type="checkbox"/> 13648 工程项目管理 + 13649 工程项目管理
	<input type="checkbox"/> 13648 工程项目管理
	<input type="checkbox"/> 13649 工程项目管理

使用顶替

顶替完成后, 点击【下一步】

注意事项:

1. 旧计划课程（组）中的课程数据来源是选择顶替后剩下的课程数据。新计划课程（组）则是顶替表中允许顶替且未有成绩的课程。

2. 该项顶替中可任意选择一门旧计划课程（组）顶替任意选择一门新计划课程（组），只有当选择的情况符合要求时，“使用顶替”按钮才会亮起可点击。

六、毕业预测

预测说明：系统会根据考生现有成绩及勾选的顶替关系对考生进行毕业预测。如不符合自身预期，则可点击页面最下面【重新选择顶替关系预测】按钮，进行重新勾选顶替关系再次预测。

毕业预测-->预测结果

可能以下1种或多种没有通过课程：
1、02443 钢结构、 2、15040.习近平新时代中国特色社会主义思想概论、 3、13648 工程项目管理、
4、13649 工程项目管理。
不符合毕业条件！
注：如思政顶替与实际不符，请点击当前页面最下方的【重新选择顶替关系预测】按钮，手动选择顶替关系进行预测！
实际结果以教育部最终审核结果为准。

使用的顶替关系

专业	旧计划课程	新计划课程
081001 土木工程	02198 线性代数	10993 工程数学(线性代数、概率论与数理统计)
081001 土木工程	02197 概率论与数理统计(二)	02440 混凝土结构设计 + 02441 混凝土结构设计
081001 土木工程	03709 马克思主义基本原理概论	15044 马克思主义基本原理
081001 土木工程	03708 中国近现代史纲要	15043 中国近现代史纲要
081001 土木工程	11446 工程建课程设计与实验 + 02448 建筑识图测验	14322 土木工程试验 + 14323 土木工程试验
081001 土木工程	00015 英语(二)	13000 英语(专升本)
081001 土木工程	02275 计算机基础与程序设计 + 11446 工程建课程设计与实验	00328 城市建设与管理法规
081001 土木工程	11446 工程建课程设计与实验 + 02655 建筑施工(二)	06393 土木工程概论
081001 土木工程	00420 物理(工) + 11446 工程建课程设计与实验	13643 工程实习
081001 + 土木工程	07447 钢结构识图与识图管理	14317 钢结构识图与识图

14323	土木工程试验	65	1	-	-
02160	流体力学	68	4	-	-
02161	流体力学	68	1	-	-
13000	英语(专升本)	81	7	-	-
02441	混凝土结构设计	80	1	-	-
10993	工程数学(线性代数、概率论与数理统计)	85	6	-	-
02395	房屋建筑学	中等	1	有效	201511
06393	土木工程概论	61	4	-	-
15043	中国近现代史纲要	83	3	-	-
15044	马克思主义基本原理	81	3	-	-
18914	土木工程毕业设计	良好	-	-	-
11355	工程建生产实习	良好	2	有效	201505

重新选择顶替关系预测

毕业预测流程图

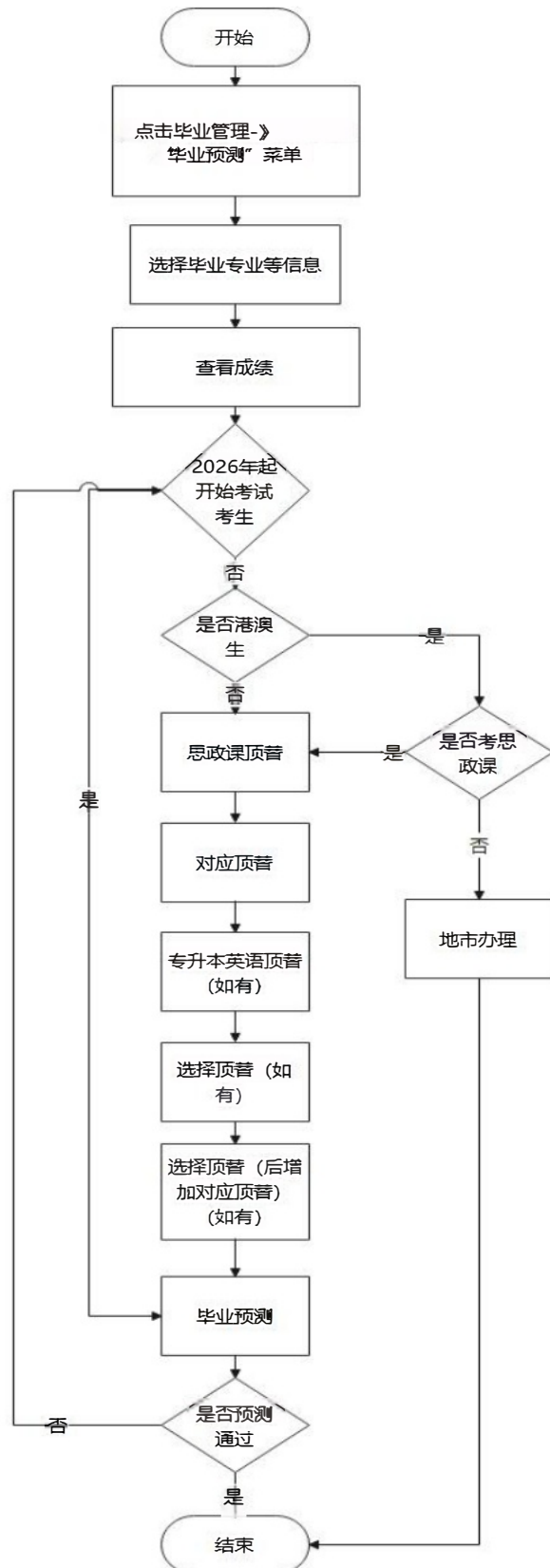

- 注意事项:
- 1.专升本英语顶替、选择顶替、选择顶替(后增加对应顶替)并非每个专业、考生都有这几个顶替流程,具体以选择的毕业专业、考生成绩及顶替选择为准。
 - 2.思政课顶替、对应顶替并不一定与顶替表一致,是按照考生现有成绩进行的系统推荐。
 - 3.港澳生不考思政课的,需前往地市办理毕业预测。